



LES AMIS DE CHILLON



RAPPORT D'ACTIVITÉ 2014



Association
LES AMIS DU CHÂTEAU DE CHILLON
CP 65 - 1820 VEYTAUX
info@amisdechillon.ch



www.bat.ch

Sommaire	Pages
1. Comité	2
2. Manifestations 2014	3
3. Membre d'honneur	5
4. Assemblée générale du 14 mai 2014	5
5. Comptes 2014	7
6. La vie du Château en 2014	9
7. Activités 2015	10
8. Effectif des membres	10
9. Liste des membres au 31 décembre 2014	11



Composition

Président

M. Jean-Marc Narbel Pully

Vice-présidente

Mme Antoinette Pasche Veytaux

Secrétaire

M. Dominique Panissod Veytaux

Trésorier

M. Charles C. Riolo Chamby

Membres

Mmes

Daisy Chamorel	Ollon
Obicna Huber	Chailly/Montreux
Marie-Catherine Légeret	La Tour-de-Peilz
Françoise Thévenaz	Yvorne

MM.

Pierre Aguet	Vevey
Elie Benmoussa	Montreux
Alain Chessex	Clarens
Jean-Pierre Mitard	Vuarrens
Olivier Narbel	Morges
François Perrochet	Veytaux
Jean-François Pilet	Veytaux

Secrétaire hors comité

Mme Georgette Vogel Vevey

Organisation

En 2014, le comité a tenu cinq séances plénières. M. Jean-Pierre Pastori, directeur, a assisté à la plupart de celles-ci. Pour organiser les manifestations mises sur pied par notre Association, le comité a constitué trois groupes de travail (Bars et Nuit des Musées, Chasse au trésor et Festin médiéval).

Pour les diverses manifestations, un responsable a été désigné :

- Nuit des Musées	Alain Chessex
- Bars lors de manifestations	Olivier Narbel
- Chasse au trésor	Jean-François Pilet
- Festin médiéval	Dominique Panissod

Pour assurer un suivi plus régulier des affaires courantes, un bureau du comité, composé de Jean-Marc Narbel, Antoinette Pasche, Daisy Chamorel, Olivier Narbel, Dominique Panissod, Jean-François Pilet, Charles Riolo et Georgette Vogel s'est réuni à 3 reprises.

L'assemblée générale a pris acte de la démission de M. Michel Depoisier qui a, durant 9 ans, assumé la lourde charge de trésorier avec beaucoup de compétence et un souci constant de défendre les intérêts de notre Association. Nous lui avons exprimé notre reconnaissance pour son engagement exemplaire. L'ensemble du comité a été réélu pour une période de 3 ans. Lors de l'assemblée, M. François Perrochet, de Veytaux, a été élu nouveau membre du comité. Peu

de temps après, Mme Viviane Schweizer Ronnerström nous a informés de sa démission du comité. Nous la remercions vivement de son appui durant plusieurs années.

La vie du Château connaît toujours une activité réjouissante. M. Jean-Pierre Pastori et ses collaborateurs ont organisé nombre de manifestations bien fréquentées, en constant développement d'année en année. Rappelons que Mme Marta dos Santos a repris la direction du Château dès le

1er novembre dernier. Nous nous réjouissons de collaborer avec elle. Malgré une conjoncture touristique restée morose, Chillon a enregistré un nombre de visiteurs (375'531), qui marque une augmentation substantielle par rapport à l'année précédente (348'647). Il s'agit du record de fréquentation depuis l'ouverture de Chillon au public.

Notre Association met sur pied plusieurs manifestations durant l'année, grâce à une très grande disponibilité des membres du comité et de nombreux bénévoles. A tous, nous exprimons notre très vive gratitude pour leur participation active, efficace et souriante. En outre, le personnel du Château appuie nos efforts dans un esprit de collaboration positif, ce qui facilite grandement notre tâche. Ainsi, nous remplissons notre but statutaire de faire mieux connaître Chillon et de créer une animation de qualité.

Nos diverses manifestations enregistrent une participation soutenue, ce qui montre que nous sommes sur la bonne voie. En 2014, nous avons renoncé à organiser à la rentrée d'automne des visites guidées sur un thème particulier, au vu du peu de succès enregistré en 2013 et en 2012.

Sur le plan administratif, Mme Georgette Vogel assume le secrétariat de l'Association. Par un engagement sans faille, et sa maîtrise de l'ensemble des tâches administratives, elle soulage les membres du comité de bon nombre de lettres ou démarches. En ce qui concerne nos comptes, M. Charles Riolo, qui assume la fonction de trésorier depuis le 1er janvier 2014, a rapidement maîtrisé la gestion de nos finances.



2. Manifestations 2014



Assemblée générale (14 mai)

Une septantaine de membres y ont participé. Les résultats financiers très positifs permettent depuis plusieurs années de doter le Fonds pour accroître le patrimoine du Château. Ainsi, nous disposons d'un montant substantiel pour répondre à des demandes particulières de la direction du Château.

A l'issue de nos délibérations, M. Guillaume Féval, de Museum Services, nous a présenté l'armure rénovée du XVI^e siècle et les travaux nécessités pour ce faire. Chacun a pu découvrir les compétences requises à cet effet et les importants travaux qui durent être entrepris. Ceci contribue à mieux comprendre l'importance du montant de cette restauration, soit CHF 21'000.00, qui a été entièrement financée par notre Association.

Participation à la Nuit des Musées (17 mai)

Parmi les 2'150 personnes (1'800 en 2013) accourues à Chillon, un grand nombre se sont retrouvées dans l'Aula Magna. Elles ont ainsi pu passer un bon moment en dégustant près de 515 raclettes, 90 bouteilles de Clos de Chillon et d'autres nectars de notre région, ainsi qu'un grand nombre de pâtisseries, préparées par les membres du comité. Notre restauration a connu un grand succès, mais les recettes n'ont pas suivi la croissance du nombre de visiteurs.

Bar durant certaines manifestations

Notre Association a tenu un bar ou assuré une petite restauration lors des manifestations suivantes, soit à huit occasions (quatre en 2013):

- Route lyrique (15 juin)
- Spectacle Rudra-Béjart (3, 4 et 5 juillet)
- Soirée Tango (30 août)
- Septembre musical (4, 6 et 9 septembre)

Les résultats financiers dépendent beaucoup de la participation aux manifestations, de la météo et des dispositions d'organisation de ces manifestations. Ainsi, l'heure du début de la manifestation, un entracte durant la soirée ou l'organisation de réceptions particulières avec des traiteurs présents de 18 à 24 heures peuvent avoir une grande influence sur les

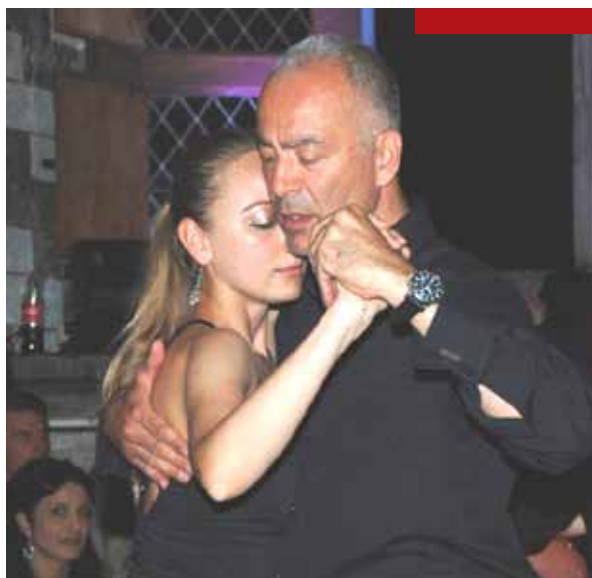

résultats enregistrés. La faible fréquentation de la Route lyrique a entraîné un résultat médiocre.

Le spectacle Rudra-Béjart s'est déroulé les deux premiers soirs avec une petite affluence du fait d'une météo particulièrement inopportune (pluie et orage), alors que plus de 200 personnes étaient présentes le 3^e soir. Pour notre bar, le résultat fut positif, mais plus faible que prévu.

Rendez-vous désormais traditionnel, la soirée Tango qui se déroulait de 18 heures à 2 heures du matin a réuni plus de 250 participants. Elle a été extraordinaire et le bar n'a nullement chômé. Si les recettes de nos ventes sont importantes, le bénéfice est proportionnellement plus faible, du fait d'une politique des prix dans lesquels notre marge est plus faible. Quant aux bars lors du Septembre musical, ils ont enregistré leur succès habituel.

Sur l'ensemble de l'année, bien qu'avec un nombre doublé de bars, le résultat financier (CHF 2'913.50) est inférieur de 25% à celui de 2014, malgré des recettes supérieures. La faible affluence à certaines manifestations explique ce résultat.

L'organisation des bars demande une équipe de 5 à 6 personnes, qui travaillent durant près de 6 heures. On peut se demander si un tel effort se justifie pour des manifestations qui attirent moins d'une centaine de personnes.



Visite gourmande (20 septembre)

Le succès des dégustations des années précédentes nous a conduits à organiser une journée complète, le samedi du Jeûne, dans le cadre de la Semaine du goût. De 11 à 16 heures, les participants ont pu apprécier le Clos de Chillon blanc 2013 et découvrir le Clos de Chillon rouge 2013 (une nouveauté). Les Maisons Badoux et Obrist ont permis de déguster d'autres vins vaudois. Ces dégustations étaient accompagnées de fromages suisses, mis à disposition par Switzerland Cheese Marketing.

A 15 heures, M. Paolo Basso, Meilleur sommelier du monde 2013 et Meilleur sommelier d'Europe 2010, a fait découvrir à une quarantaine de personnes douze vins suisses, sur le thème «Tradition et renouveau de la Suisse viticole». Si la fréquentation des dégustations par des participants inscrits ou par des visiteurs du Château fut bonne, la présentation de M. Basso n'a attiré qu'un public restreint. Organiser une

telle manifestation durant le week-end du Jeûne ne s'est pas révélé opportun. De ce fait, il en est résulté une charge tant pour le Château que pour notre Association, qui représente dans nos comptes un montant de CHF 1'382.00.

Chasse au trésor (27 et 28 septembre)

La 12e Chasse au Trésor – sur le thème de «La cachette du fantôme» - a enregistré 550 participants, âgés de 4 à 14 ans, accompagnés d'environ 500 parents et accompagnants. Les inscriptions préalables et l'appui des collaborateurs du Château ont permis un déroulement sans perturbation pour les autres visiteurs. La participation s'est répartie à raison d'un tiers sur le samedi et de deux tiers sur le dimanche. A l'issue de la Chasse, chaque participant a reçu une petite partie du «trésor».



La préparation de cette manifestation requiert un gros engagement. M. Jean-François Pilet a accepté de piloter cette opération, avec le concours de Mmes Daisy Chamorel et Françoise Thévenaz, fidèles organisatrices de cette Chasse depuis de nombreuses années, et d'un groupe de travail renforcé. Par ailleurs, comme ces dernières années, nous avons bénéficié de l'apport renouvelé et apprécié de plusieurs partenaires. Un groupe du club des Archers de Vevey-La Tour a initié nos jeunes participants – et également d'autres visiteurs - au tir à l'arc. La Ludothèque de Montreux a présenté des jeux géants à un poste géré par elle. L'Animation Jeunesse de la Commune de Montreux a mis à disposition une superbe noce à Thomas, en forme de château.

La grande fréquentation nous a permis d'enregistrer un résultat financier positif, ceci du fait que nous avons



sollicité le parrainage de tous les postes du parcours. Ces parrainages de CHF 500.00 ont été assurés par les Communes de Montreux, de Veytaux et de Villeneuve, ainsi que par les entreprises suivantes: Caisse d'Epargne Riviera, Holdigaz, Romande Energie et Vaudoise Assurances (agence générale de Vevey). Acrobat Sàrl JD Légeret et les VMCV ont appuyé notre organisation par une contribution de CHF 300.00. Ainsi, nous avons pu enregistrer un résultat positif pour cette manifestation (CHF 1'915.95). Plus de cinquante personnes (membres du Comité et bénévoles) ont assuré une présence constante et souriante durant les deux jours. Nous savons gré à tous de cet engagement, clé de notre succès.

Participation au vernissage de la Nouvelle anthologie sur Chillon (22 octobre)

Le Château organisait une présentation de la Nouvelle anthologie sur Chillon, qui rassemble de nombreux textes évoquant la vie du Château. Cette



manifestation était la dernière à laquelle participait M. Jean-Pierre Pastori en sa qualité de directeur. Aussi avons-nous saisi cette occasion pour assister le personnel du Château dans l'organisation, mais surtout pour marquer notre reconnaissance à M. Pastori en le nommant membre d'honneur de notre Association (voir point 3) et en lui exprimant notre gratitude de manière tangible.

Festin médiéval (25 octobre)

Après le grand succès de l'édition 2013, nous avions prévu d'organiser un nouveau Festin le 6 décembre 2014. Malheureusement, notre restaurateur habituel nous a informés qu'il n'était pas en mesure de mettre son équipe à notre disposition début décembre, du fait de son engagement dans le cadre du Marché de Noël à Chillon. Le comité a alors retenu la date du 25 octobre pour organiser son Festin. A fin août, nous avons envoyé les invitations et reçu bon nombre d'inscriptions. A fin septembre, le restaurateur s'est enquis du nombre d'inscriptions, qui s'élevait à 120. Il a alors exigé que le nombre de participants soit largement supérieur à ce nombre. Notre comité n'a pas voulu prendre un risque financier au cas où nous n'enregistrerions pas un nombre suffisant d'entrées. Aussi avons-nous pris bien à regret la décision d'annuler cette manifestation. Il en résulte dans nos comptes une charge de CHF 1'469.85, qui correspond à l'envoi de l'invitation et à l'impression des flyers. En 2015, nous entendons revoir l'entier de l'organisation.

3. Membre d'honneur



Durant sept ans, **M. Jean-Pierre Pastori** a dirigé le Château de Chillon avec une très grande compétence. Il a su créer de nouvelles activités dans de multiples domaines. Le rayonnement de Chillon s'est amplifié, et année après année le nombre de visiteurs a augmenté.

De plus, il a largement contribué à lancer de nouveaux projets qui

se réaliseront dans le futur. Les Amis de Chillon ont toujours apprécié son esprit d'ouverture et son souci de collaboration positive. Il a assisté à presque toutes les séances de notre comité avec une participation active et fructueuse.

A l'unanimité, notre comité a décidé de le nommer Membre d'honneur de notre Association en reconnaissance pour sa direction remarquable du Château de Chillon.

4. Assemblée générale du 14 mai 2014

Présents:

63 membres

Excusés:

33 membres individuels, 15 membres collectifs

Jean-Marc Narbel, président, ouvre la séance à 18h00 et souhaite la bienvenue aux personnes présentes. Il salue plus particulièrement:

- Mme Christine Chevalley, syndique de Veytaux
- M. Etienne Rivier, municipal à Vevey
- M. Pierre RoCHAT, municipal à Montreux
- M. Jean-Pierre Pastori, directeur du Château de Chillon
- M. Robert Herren, ancien intendant du Château
- M. Guillaume Féval, qui remplace M. Ian Ashdown, retenu à l'étranger
- MM. Alexandre Antipas, Daniel Burnand et Blaise Zwahlen, collègue des vérificateurs.

Mme Georgette Vogel, secrétaire hors comité, tient le procès-verbal. Mme Simecek et M. Dormond sont désignés comme scrutateurs. La majorité absolue est de 34 voix.

1. Procès-verbal de l'Assemblée du 24 avril 2013

Le procès-verbal se trouve dans le rapport annuel envoyé à tous les membres avec la convocation à l'Assemblée générale. Sa lecture n'est pas demandée et il est approuvé à l'unanimité.

2. Rapport de gestion de l'exercice 2013

Le président rappelle que le rapport a été envoyé avec la convocation à tous nos membres. Globalement, toutes nos manifestations ont remporté beaucoup de succès. La Chasse au trésor est toujours très suivie par notre jeune public. A relever le travail considérable des organisatrices, Mmes Daisy Chamorel et Françoise Thévenaz. Comme les années précédentes, la tenue de plusieurs bars lors de manifestations organisées par le Château a généré d'excellents résultats financiers. Le Festin médiéval a été organisé par M. Dominique Panissod. Quelque 250 entreprises ont été contactées pour leur proposer d'organiser un repas de fin d'année dans le cadre de notre Festin. Près de 200 convives étaient présents et il a fallu refuser du monde (environ 50 personnes). Cette manifestation a donc été un grand succès, tant au niveau de la participation que de la qualité du repas et de l'animation au cours de la soirée. Les excellents résultats financiers ont permis de financer la rénovation d'une armure par la Fondation du Château pour un montant de CHF 21'000.00.

Pour conclure, le président exprime toute sa gratitude au comité pour son travail et son engagement, les nombreuses compétences mises à disposition ainsi que

l'excellent climat qui règne entre les membres.

3. Comptes 2013

Les comptes figurent en pages 7 et 8 du rapport. M. Michel Depoisier, trésorier, relève une petite diminution des membres individuels, compensée par une augmentation des membres couples. Le nombre des membres juniors a quant à lui progressé de manière significative. Le bénéfice de l'exercice se monte à CHF 11'000.50 malgré une augmentation des dépenses due à l'engagement d'une secrétaire à temps partiel. Le total des résultats cumulés à fin 2013 représente un montant de CHF 72'022.45. Le président remercie vivement M. Depoisier pour son important travail et la parfaite tenue des comptes.



4. Rapport des vérificateurs des comptes

M. Alexandre Antipas donne lecture du rapport des vérificateurs. MM. Daniel Burnand, Alexandre Antipas et Blaise Zwahlen, suppléant, ont vérifié au domicile de M. Depoisier, le 26 mars 2014, les pièces et les écritures des comptes 2013. Ils ont constaté leur excellente tenue et leur exactitude. Ils proposent à l'Assemblée d'accepter ces comptes et de donner décharge au comité pour sa gestion. Le président remercie les trois vérificateurs pour leur travail.

5. Décisions

A l'unanimité, l'Assemblée adopte les comptes, prend acte du rapport des vérificateurs des comptes et donne décharge au comité pour sa gestion.

6. Fonds pour accroître le Patrimoine du Château

Au vu des résultats financiers, le comité souhaite affecter une somme de CHF 10'000.00 au Fonds pour accroître le Patrimoine du Château. La discussion n'est pas demandée et la proposition est acceptée à l'unanimité.

7. Fixation des cotisations 2014

Le comité propose de laisser les cotisations inchangées, soit:

- membre individuel :	CHF	30.00
- membre couple:	CHF	50.00
- membre collectif:	CHF	100.00
- membre à vie:	CHF	400.00
- membre junior:	CHF	20.00

Cette proposition est acceptée à l'unanimité.

8. Démissions et élections

a) au comité

M. Michel Depoisier, membre du comité depuis neuf ans, a démissionné. Entré au comité en 2005, M. Depoisier a assumé la lourde tâche de trésorier, dont il s'est acquitté avec beaucoup de compétence. Soucieux de l'équilibre de nos comptes, il a permis à notre Association d'enregistrer une amélioration substantielle de nos finances. De plus, il a toujours participé activement à nos manifestations. M. François Grand a également démissionné. Membre de notre comité durant plusieurs années, M. Grand a apporté son efficacité d'entrepreneur et organisé nos bars avec un excellent esprit pratique. Soutien efficace pour la mise en valeur du Clos de Chillon lors des présentations de ce vin de qualité, il s'est montré généreux dans ses efforts. Le président leur remet un présent en témoignage de reconnaissance.



Pour compléter le comité, le président propose la candidature de M. François Perrochet. Habitant de Veytaux, il est médecin, diplômé de l'Université de Bâle. Il a obtenu son FMH en médecine interne, spécialisé en oncologie. Il a ouvert un cabinet privé à Montreux et travaillé comme consultant dans les hôpitaux de la région. Il a été médecin chef de l'hôpital de Mottex, puis médecin responsable de la Fondation Rive-Neuve. Il a présidé l'Association des médecins de l'Est vaudois. Depuis le 1er juin 2013, il est à la retraite et s'est engagé dans diverses tâches associatives, dont Connaissance 3 en tant que président dans notre région.

A l'unanimité et par acclamation, les membres du comité actuel - Daisy Chamorel, Obicna Huber, Marie-Catherine Légeret, Antoinette Pasche, Viviane Ronnerstroem, Françoise Thévenaz, Pierre Aguet, Elio Benmoussa, Alain Chessex, Jean-Pierre Mitard, Jean-Marc Narbel, Olivier Narbel, Dominique Panissod, Jean-François Pilet et Charles Riolo et Jean-Marc Narbel - sont réélus, de même que M. François Perrochet, nouveau membre, pour un mandat de trois ans. Comme trésorier, notre comité a désigné M. Charles Riolo, qui a repris le flambeau de M. Michel Depoisier depuis le début de cette année.

b) à la vérification des comptes

MM. Alexandre Antipas et Daniel Burnand, vérificateurs, ainsi que M. Blaise Zwahlen, suppléant, acceptent de renouveler leur mandat et sont reconduits pour l'année prochaine par applaudissements.

9. Divers et propositions individuelles

Le président remercie chacun de bien vouloir communiquer rapidement tout changement d'adresse, ceci afin d'éviter de «perdre» des membres. Des bouteilles du Clos de Chillon sont en vente à l'issue de l'Assemblée. Dans le cadre des diverses manifestations, un appel est lancé à toute personne intéressée à apporter un appui en tant que bénévole. Non sans une certaine nostalgie, le président passe ensuite la parole à M. Jean-Pierre Pastori, directeur du Château, qui va prendre dès fin octobre une retraite, sans doute très active. Il le remercie chaleureusement de l'excellente collaboration avec les Amis de Chillon, mais surtout de l'essor qu'il a donné à Chillon.



A son tour, M. Pastori relève tout le plaisir qu'il a eu à travailler avec un comité extraordinaire, d'un engagement et d'une assiduité sans faille. De nombreuses manifestations n'auraient pas pu être réalisées avec autant de succès sans l'appui des Amis du Château. Suite à la mise au concours du poste de directeur, c'est Mme Marta dos Santos, actuellement directrice adjointe, qui a été désignée pour le remplacer. Il se réjouit de ce choix judicieux étant donné les grandes connaissances et les compétences professionnelles reconnues et appréciées de Mme dos Santos. Ainsi, Chillon a trouvé sa châtelaine! M. Pastori évoque ensuite les différentes manifestations qui auront lieu cette année au Château.

Mme Christine Chevalley, syndique de Veytaux, apporte les salutations de sa commune. Elle relève l'excellente collaboration entre l'Association et la commune et se félicite des nombreuses manifestations de qualité qui sont régulièrement organisées au Château. Le président clôt la partie officielle de l'Assemblée à 18h45.

Avant de passer la parole à M. Guillaume Féval, qui remplace M. Ian Ashdown de Museum Services, pour la présentation de l'armure rénovée du XVIe siècle, le président rappelle que notre Association a financé la remise en état de cette armure. M. Féval, autrefois constructeur de bateaux a rejoint l'atelier Museum Services à Onnens près d'Yverdon-les-Bains, atelier de conservation et de restauration d'objets métalliques. Il y travaille à temps partiel, tout en assumant un poste de professeur de travaux manuels dans un collège lausannois. M. Féval retrace de manière détaillée les différentes phases de la restauration de l'armure, évoquant aussi, de manière plus générale, l'évolution des armes et autres moyens de combats utilisés au cours des siècles passés. Cet exposé, très complet et fort intéressant, a suscité de nombreuses questions auxquelles M. Féval a répondu à la satisfaction de chacun. La manifestation, qui s'est terminée à 19h30, a été suivie d'un apéritif.

Le président
Jean-Marc Narbel

La secrétaire au PV
Georgette Vogel

5. Comptes 2014



BILAN	AU 31 DECEMBRE 2014		AU 31 DECEMBRE 2013	
	ACTIF	PASSIF	ACTIF	PASSIF
	CHF	CHF	CHF	CHF
Caisse	1'389.80		636.55	
Compte postal	10'935.72		18'585.50	
Compte e-Deposito	15'396.20		18'351.55	
Caisse d'Epargne Riviera, épargne	16'974.15		16'607.00	
Caisse d'Epargne Riviera, placement	55'319.20		55'148.95	
Titres	30'000.00		30'000.00	
Débiteurs	20.00		1'051.25	
Impôt anticipé à récupérer	644.45		382.10	
Intérêts à encaisser	251.85		251.85	
Créanciers		60.00		21'409.45
Fonds pour accroître le patrimoine du Château		22'582.85		12'582.85
Capital		50'000.00		50'000.00
Résultats reportés		47'022.45		46'021.95
Bénéfice de l'exercice 2014		11'266.07		11'000.50
Totaux	130'931.37	130'931.37	141'014.75	141'014.75
COMPTE PERTES ET PROFITS	COMPTES 2014		COMPTES 2013	
RECETTES	CHF		CHF	
Cotisations membres individuels	6'990.00		6'920.00	
Cotisations membres couples	5'970.00		5'930.00	
Cotisations membres collectifs	6'100.00		6'100.00	
Cotisations membres à vie	2'400.00		1'600.00	
Cotisations membres juniors (Club Drako)	3'660.00		3'240.00	
Dons	6'016.30		4'524.50	
Nuit des Musées (encaissements)	7'179.45		7'537.70	
Chasse au trésor (part entrées et soutiens)	9'801.25		7'182.50	
Visites guidées (encaissements)	0.00		20.00	
Repas médiéval (encaissements)	4'640.00		23'282.00	
Bars manifestations (encaissements)	10'123.05		8'067.35	
Intérêts	850.45		1'085.60	
Total des recettes	63'730.50		75'489.65	
DEPENSES		CHF		CHF
Secrétariat		5'600.00		4'400.00
Frais de secrétariat		1'400.00		1'100.00
Assurance accidents		0.00		188.60
Imprimés, papeterie		2'393.20		10'597.65
Matériel de bureau		212.50		6.70
Frais de ports		1'387.70		2'521.95
Frais du compte postal		238.10		264.85
Matériel informatique (consommables)		292.80		78.90
Matériel informatique (logiciels)		270.50		0.00
Matériel informatique (aquisitions)		1'919.80		0.00
Hébergement informatique		1'864.00		2'463.80
Matériel divers		70.00		0.00
Assemblée générale		4'386.05		626.40
Frais de comité		2'973.70		1'956.95
Information, Communication		2'607.93		0.00
Club Drako (part cotisations pour le Château)		1'810.00		1'620.00
Nuit des Musées		3'833.45		3'044.15
Chasse au trésor		7'885.30		9'143.60
Visites guidées		0.00		372.00
Repas médiéval		6'109.85		22'102.35
Bars (manifestations, dégustation, Route Lyrique)		7'209.55		4'001.25
Total des dépenses		52'464.43		64'489.15
Bénéfice de l'exercice 2014		11'266.07		11'000.50

Manifestations

Les résultats nets des activités sont les suivants :

<i>Nuit des Musées</i>	<i>Recettes</i>	<i>7'179.45</i>
	<i>Charges</i>	<i>3'833.45</i>
	<i>Bénéfice</i>	<i>3'346.00</i>
<i>Chasse au trésor</i>	<i>Recettes</i>	<i>9'801.25</i>
	<i>Charges</i>	<i>7'885.30</i>
	<i>Bénéfice</i>	<i>1'915.95</i>
<i>Festin médiéval</i>	<i>Recettes</i>	<i>4'640.00</i>
	<i>Charges</i>	<i>6'109.85</i>
	<i>Perte</i>	<i>-1'469.85</i>
<i>Bars manifestations</i>	<i>Recettes</i>	<i>10'123.05</i>
	<i>Charges</i>	<i>7'209.55</i>
	<i>Bénéfice</i>	<i>2'913.50</i>

Commentaires des comptes

Remarques générales

La *Chasse au trésor* a enregistré un résultat positif, grâce aux nouveaux parrainages obtenus et du fait que les charges ont été fortement contenues.

Le résultat des *Bars* a été péjoré par l'organisation de la Dégustation. En 2013, celle-ci nous avait rapporté CHF 150.25, alors que la manifestation 2014 nous a coûté CHF 1'382.00, en raison de la faible fréquentation et de la présentation de Paolo Basso.

Les *Visites guidées* n'ont pas été organisées en 2014. Du fait de l'annulation du *Festin*, les inscriptions déjà encaissées figurent dans les recettes. Les dépenses comprennent le remboursement de ces inscriptions. Le solde négatif représente les frais engagés pour l'organisation du *Festin*.

Remarques sur les rubriques

Cotisations: elles montrent une légère augmentation (5,3%). Toutefois, le recrutement des membres reste une préoccupation de notre Comité.

Secrétariat: engagement de notre secrétaire durant 11 mois en 2013 alors qu'elle a été active toute l'année 2014.

Imprimés, papeterie: le mode de comptabilisation a été modifié, car l'impression du rapport annuel figurait dans cette rubrique en 2013.

	<u>2014</u>	<u>2013</u>
Imprimés, papeterie	2'393.20	6'501.25
Rapport annuel	4'096.40	10'597.65

Frais de port: ils ont fortement diminué (- 45%), grâce au nombre de plus en plus important de membres qui

reçoivent les informations par courrier électronique (courriel) et à un plus petit nombre d'envois.

Assemblée générale: ce poste comprend l'impression du rapport annuel (CHF 3'909.60) et les frais d'organisation.

Frais de comité: le départ du trésorier et du directeur de la Fondation qui ont été marqués de manière tangible et des frais particuliers liés au fonctionnement du comité ont augmenté ce poste.

Information, communication: rubrique nouvelle, qui comprend les frais d'envois des informations aux membres.

La situation financière se présente ainsi:

Résultats cumulés des exercices précédents	CHF 47'022.45
Bénéfice de l'exercice	CHF 11'266.07
Total des résultats cumulés à fin 2014	CHF 58'288.52

Le comité maintient sa décision de ne pas disposer du capital social de CHF 50'000. Son usage éventuel est réservé exclusivement pour faire face à des circonstances exceptionnelles.

Fonds pour accroître le patrimoine du Château

Depuis 2010, le Comité gère un fonds spécial «Fonds pour accroître le patrimoine du Château». Ce fonds doit permettre de disposer de moyens pour acquérir des oeuvres ou des objets destinés à compléter le patrimoine de Chillon, ou restaurer des objets de la collection.

Une dotation de CHF 10'000.00 a été décidée par l'Assemblée générale du 19 mai 2014. Aucune dépense à ce titre n'est intervenue en 2014. Ce fonds a déjà permis l'acquisition de deux tableaux d'Hornung et le financement de la restauration d'une armure du XVIe s. pour un montant de CHF 36 000.00.



FONDS POUR ACCROÎTRE LE PATRIMOINE DU CHÂTEAU	CHF	CHF
Fonds au 01.01.2014	12'582.85	
Dévolution sur le bénéfice 2014	10'000.00	
Mouvements en 2014		0.00
Fonds au 31.12.2014	22'582.85	

6. La vie au Château en 2014



C'est avec une grande joie et beaucoup de fierté que pour la première fois je vous présente le rapport d'activité du Château de Chillon®. Année marquée par le départ à la retraite de l'ancien directeur Jean Pierre Pastori qui n'a cessé d'œuvrer au rayonnement de Chillon et de ses activités. Je tiens à lui rendre un hommage appuyé au nom du personnel du château et au plaisir que j'ai eu personnellement à collaborer à ses côtés.

Avec plus de 375'000 visiteurs en 2014, la richesse patrimoniale du château et son programme culturel continuent d'attirer un public nombreux aux origines très diverses. Deux expositions temporaires ont marqué l'année: du 7 février au 25 mai Le musée imaginaire en Playmobil®, photographies de Richard Unglik et du 6 juin



au 26 octobre 2014 l'œuvre contemporaine de l'artiste suisse Hugo Bonamin, Portraits fantômes, les visiteurs illustres du château, accompagné de son catalogue. Pour chaque exposition, un programme riche et ludique a guidé les visiteurs petits et grands. A ceci s'ajoute bien sûr la dizaine d'événements annuels proposés dans le cadre du club Drako qui ont animé 2014, notamment avec les événements phares où la présence et le concours des Amis sont essentiels à leur réussite tels la Nuit des Musées en mai et la Chasse au trésor en septembre.

Pour la deuxième année consécutive, Chillon a participé avec succès aux ateliers de PâKOMUZÉ en collaboration avec les musées de la Riviera, Lausanne, Pully et Yverdon. Les métiers liés au patrimoine et l'art culinaire tel que pratiqué au Moyen Âge ont ainsi été présentés aux enfants de la région.



Outre les événements organisés et proposés par Chillon, la Route Lyrique avec son spectacle Phi-Phi, quatre concerts du Montreux Jazz Festival, Les Troubadours du Rudra Béjart Lausanne, la 3e édition du Tango au Château et les différents concerts du Septembre Musical ont enrichi et inspiré les nuits d'été au château.

Le 20 septembre dernier, relevons aussi la mise en bouteille à l'ancienne de la première cuvée du Clos de Chillon rouge (Gamaret-Garanoir) et la dégustation du nouveau millésime Clos de Chillon ainsi que d'une vingtaine d'autres vins blancs et rouges vaudois, présentés par les maisons Badoux et Obrist et accompagnés de fromages du pays.

En parallèle aux activités de Chillon, les travaux de restauration et de conservation marquent la première étape de restauration de la salle du Châtelain soit la mise en beauté et la conservation de son plafond du XVe siècle, ainsi que les études préalables aux travaux de restauration des façades côté lac débutant en 2015.



Pour finir, la Féerie médiévale a conclu en beauté l'année grâce aux nombreuses animations proposées à Chillon et se poursuivant au Marché de Noël à Montreux.





Tous ces événements qui concourent au succès de Chillon et à son rayonnement n'ont été possibles que grâce à la collaboration et à la qualité de l'accueil du personnel, ainsi qu'au précieux concours des membres de notre Conseil de fondation et des Amis du Château de Chillon. Toute ma gratitude et ma reconnaissance leur sont acquises.

Partenariats et collaborations diverses ont ainsi marqué 2014 et continueront avec plus de force et d'impact ces prochaines années, mais ceci est une autre histoire dont vous trouverez le récit tout au long de cette nouvelle année 2015 !



Marta Sofia dos Santos
Directrice de la Fondation
du Château de Chillon



7. Activité 2015

7.1 Objectifs

Pour cette année, le comité a décidé de poursuivre ses efforts pour:

- organiser les manifestations traditionnelles, en améliorant le système de préparation
- intensifier les possibilités de tenir un bar lors de manifestations à Chillon
- mettre en œuvre une nouvelle politique d'information, notamment en développant un site Internet
- recruter de nouveaux membres

7.2. Liste des manifestations

Cette liste est adressée en début d'année à tous nos membres. Elle est disponible sur demande à notre adresse ou à notre mail : info@amisdechillon.ch.

8. Effectif des membres

L'effectif de nos membres au 31.12.2014 se présente comme suit:

	fin 2014	fin 2013
Membres individuels	240	236
Membres couples	121	122
Membres à vie	482	486
Membres collectifs (dont 37 communes)	67	66
Membres junior	247	223
Total des membres	1'157	1'133

Le total de nos membres est en progression, essentiellement du fait de la progression des membres Drako (+24). Les admissions intervenues en cours d'année ont donc compensé les membres qui ont démissionné ou qui n'ont pas payé leur cotisation, ou qui sont malheureusement décédés.

**LES AMIS DE
CHILLON**



**LISTE DES MEMBRES
AU 31 DÉCEMBRE 2014**



Liste des membres au 31 décembre 2014

Membres d'honneur:

MM. **Claude GENDROZ**, Morges
Robert HERREN, Versvey par Roche
Jean-Pierre PASTORI, Lausanne

Membres individuels (cotisation annuelle)

AEPLI	Jean	Roche VD
ANCORA	Maria	Vevey
ANDERSSON	Evelyne	La Tour-de-Peilz
ANTIPAS	Alexandre	Lausanne
BADOUX	Christiane	Monthey
BAETZ	Rainer	Montreux
BAILLOD	Lise	Montreux
BALESI GRASS	Rita	Clarens
BALMAT	Martin	Semsales
BALMER	Hildi	Territet
BALT KLUNGE	Eva	St-Saphorin (Lavaux)
BARDE	Hubert	Mont-sur-Lausanne
BARONE	Christiane	La Tour-de-Peilz
BARRAS	Pierre-Gilles	Monts-de-Corsier
BERGIEN	Jeanne	Veytaux
BERNARD	Michel	Villeneuve
BERNARD	Pascal	Vevey
BETTEX	Eliane	St-Légier
BIRBAUM- Mingard	Renée	Montreux
BLANC	Jacqueline	Montreux
BLANC	Marcel	Forel (Lavaux)
BLANC	Souqui	Clarens
BLASER	Pierre	Chamby
BLONDEL	Sylvia	Ecoteaux
BOSSHARD	Pierre-Yves	Lausanne
BRANDT	Janine	Veytaux
BROUSOZ-MOTTAZ	Sylvette	Chernex
BUCHLER	Jean-Claude	Gilon
BUFFAT	Marie-Chantal	Lausanne
BURNIER	André	Lausanne
BURNIER	Madeleine	Vevey
CASTELLANI	Céline	Vevey
CASTELLANI	Romano	Vevey
CATTOMIO	Christophe	Prilly
CAVIN	Michel	Moiry
CHAPUIS	Anne	Montreux
CHATELAIN	André	Corseaux
CHOLLET	André	Montreux
CHRISTELLER	Roland	Mont-s/Lausanne
CLOOS	Raymund	Romanel-s/Lausanne
CLOT	Bertrand	Bottens
CORNAMUSAZ	Corinne	Bretaye
CORNUZ	Nicole	Territet
COSTA	Béatrice	Vevey
COUSIN	Florence	Clarens
COUTAZ	Gilbert	Chavannes- Renens
CROSET	Jean-François	Territet-Veytaux
CROSET	Michel	Troistorrens
DAMM-ETIENNE	Anita	Montreux
DAPHINOFF-SCHATZMANN	Helene	Muri b. Bern
DE BALTHASAR	Patrick	Pully
DE HENSELER	Alexander	Territet-Veytaux
DE JOFFREY	Bernard	St-Légier
DE KALBERMATTEN	Anne-Marie	Veytaux
DE LATTRE -WIESEL	Marion	La Tour-de-Peilz
DE RAHM	Jérôme	Veytaux
DE STEIGER	Adrien	Autafond
DEFAGO PAROZ	Marie-Madeleine	Montpreveyres
DELACRETAZ	Claude	Colombier VD
DEPALLENS	Francis	Montreux
DEUVAERT	Armand	Grandvaux
DEVAUD	Alain	Vuadens

DI SALVO	Edith	Villeneuve
DI SALVO	Robert	Bossonnens
DIAZ YOUAKIM	Marie-Thérèse	Vallon
DIZERENS	Claude	La Chaux-Cossonay
DORMOND	Christine	Châtel-St-Denis
DROZ	Anne	Montreux
DU MARCHIE	Paul	Caux
DUBOSSON	Eric	Brent
DUFAUX	Daniel	Chernex
DUVANEL	Jean-Jacques	Vevey
FAVRE	Dominique	Yens
FAVRE-BULLE	Eric-James	Lully
FLANDRE	Lilas-Marie	Sainte-Croix
FONTAINE	Jacques	Chavornay
FONTAINE	Marie-José	Fétigny
FOVANNA	Ugo	Pully
FOX	Fanny	Villeneuve
FRANCEY	Jean	Les Avants
FRENK	Edgar	Montreux
FREULER	Léo	Genève
FUX BELZ	Michèle	Territet
GAILLARD	Nadia	Territet
GARCIA	Ester	Vouvry
GARCIA	Susana	Genève
GARTENMANN	Werner N.	Matten
GATTI	Paolo	Vevey
GAUTHIER	Josette	Lausanne
GENEVAZ	Fabiola	Chernex
GENEVEY	Marc-André	Brent
GISEL	Jolanda	Bouveret
GLOE	Brigitte	Montreux
GOBAT	Pierre-Alain	Court
GOETZINGER	Simone	Chernex
GOLAY	Laurent	Lausanne
GONZALEZ	Antonio	Vaulion
GONZALEZ	Francis	Chailly-Montreux
GOY	Pierre-André	La Tour-de-Peilz
GRAND	Michel	Gilon
GRANGES	Willy	Montreux
GROS	Marcel	Morges
GROUX	André	Chernex
GRUETTER	Maria	Morrens
GUDET	Nicolas	Clarens
HABERSAAT	Pierre	Clarens
HARDMEYER	Adrien	Chernex
HENCHOZ	Pierre-Louis	Veytaux
HERTIER	Bernard	Ecublens
HIGY -Cossy	Marianne	Brent
HUBER	Obicna	Chailly-Montreux
HUBER	Rosemarie	Montreux
HUGUENIN	Claire	Renens
HUGUENIN	Suzanne	St-Légier
JACQUAZ	Laurence	La Conversion
JAQUES	Pierre-Albert	Bussigny-Lausanne
JUNOD	Nicole	Villeneuve
KAESER	Danièle	Vevey
KAPPELLER	Sonja-Giannina	Montreux
KAUERT	Nicole	Montreux
KAUFMANN	Janine	Vevey
KEISER	Paul	Montreux
KELLER	Marianne	Les Avants
KELLER	Marianne	La Tour-de-Peilz
KERSHAW	Robert C.	Avry s/ Matran
KNOPF	Anne-Lise	Blonay
KOEB	Xavier	Maracon
LACHAT	Janine	Clarens
LAMBELET	Edouard	Rolle
LAMBELET GERBER	Yolanda	Gilon
LANZI	Herta-Eva	Brent

LATERZA	Giuseppe-Erasmo	Bouveret
LAUFFER	Olivier	Vouvry
LEGERET	Marie-Catherine	La Tour-de-Peilz
L'EPATTENIER	Guy	El Perello E
LEYVRAZ	Sophie	Rennaz
LICKERT	Ilka	Pully
LIENGME GAENG	Anne-Lise	Montreux
LIENHARD	Jacques	Lausanne
LIENHARD	Pierre-Alain	Epalinges
LOEFFEL-FORSTER	Liliane	Bussigny-Lausanne
MAGGIOLI	Jean-Louis	Veytaux
MAGNENAT	Marianne	Chernex
MANGE	Daniel	St-Sulpice
MANI	Claude-André	Villeneuve
MANSIAT	Jacques	Chernex
MARENDAZ	Nadia	Territet
MARGOT	François	Vevey
MARTIN	Daniel	Brent
MASSARD	Claude	Zofingen
MAURIS	Thérèse	Pully
MAYOR	Jean	Clarens
MAZOUER-CATHELAZ	Antoinette	Rüfenacht
MICHEL	François	Veytaux
MIGNOT-TESAURI	Véronique	Loisin F
MILNER	Claire-Lise	Veytaux
MITCHELL	Colin	Thonon-les-Bains
MONTANGERO	Chantal	Chamby
MUDRY	Francoise	Vevey
NARBEL	Jean-Marc	Pully
NEY	Mariette	Veytaux
NICOLLIER	Albert	Veytaux
PANIZ	Loris	Collombey
PARMELIN	Guy	Bursins
PASCHE	Cédric	Châtel-St-Denis
PAULY	Louisa	Vevey
PAYOT	Yvette	Montreux
PERRET	Maryse	Lausanne
PERROUD	Hélène	Aigle
PIDOUX	Margaret	Montreux
PIERROZ	Clodomir	Martigny
PILLER	Jacques	Fribourg
PILLOUD	Georges	St-Légier
PITTET	Jean-Marc	Territet
PLANCHE	Valérie	La Tour-de-Peilz
PONTZ-DELVECCHIO	Paulette	Meinier
RAMELET	Pierre	Pully
RAMSER	Eliane	Villeneuve
RAPIN	Claudine	Genève
RAPIN-HELD	Olga	Montreux
REBER	Max	Territet
REVILLIOD	Laura	Le Bouveret
REY	Michaël	Veytaux
ROCHAT	Lionel	Veytaux
ROHNER	René	La Tour-de-Peilz
ROLLANDIN	Catherine	Lutry
ROOSEN-RUNGE	Janine	Montreux
ROSSET	Jean-Pierre	Prilly
ROSSIER	Pascal	Villeneuve
ROSSIER	Sylvia	Montreux
ROSSIER-MENTHONNEX	Michelette	La Tour-de-Peilz
ROSSY	Philippe	La Chaux/Cossonay
ROUGE	Jacques	Forel / Lavaux
ROUILLER	Nicolas	Collombey
RUSTERHOLZ	Danielle	Vevey
SANDMEYER	Aline	Veytaux
SAWICKA	Stefanja	Territet
SCHAEDELI	Roger	Pully
SCHAFFER	Anne-Marie	St-Saphorin/Lavaux
SCHMID	Quentin	Montreux

Liste des membres au 31 décembre 2014



SCHMID	Valérie	Montreux
SCHNEITER	Suzanne	St-Légier
SCHORDERET	Françoise	Territet
SCHÜLL	Gisèle	Vevey
SCHWAB	Anne-Marie	Villeneuve
SERAÏDARIS	Alexandra	Lausanne
SIGNORELL	Arsène	Le Mont-Pèlerin
SIMECEK	Fernande	La Tour-de-Peilz
SIMOND	Roger	Tannay
SIRENA	René	Rennaz
SOTTAS	Michel	St-Légier
SPEIL von OSTHEIM	Wolfgang H.	Graz A
SPINOSI	Edita	Clarens
STAMPFLI	Tony	Torgon
STRICKER	René	Bernex
TETTU	Denise	La Tour-de-Peilz
THELIN	Patrick	Veytaux
TOBLER	Grety	Chemex
TOUKABRI	Graziella	Territet
TREUTHARDT	Evelyne Denise	Binningen
TRICOT	Marie-Louise	Chemex
VALLOTTON	Yvan	Genève
VAUDROZ	Cosette	Montreux
VILLY	Eric	Genève
VOGEL	David	Vevey
VOGELSANG	Elisabeth	Montreux
VOLET-MONNEY	Marie-Louise	Vevey
VUIGNIER	Suzanne	Veytaux
VUILLE- Giroud	Rose	Montreux
VURLOD	Christine	Clarens
WARIDEL	Brigitte	Lausanne
WARPELIN	Gérard	Montreux
WEHRLI	Laurent	Glion
WENGER	Catherine	Chamby
WOLFF	Isabelle	Brent
ZAHND	Florimond	Bernex
ZIMMERMANN	Verena	Veytaux
ZWAHLEN	Blaise	Glion

Membres couples (cotisation annuelle)

BALLY	Christian et Esther	Colombier VD
BALMER	Alfred et Esther	Horriwil
BARLIER	Francis	Les Diablerets
BASELGA	Catherine et Numa	Biasca
BASTARDOZ	Anne-Marie et Roger	Montreux
BAUMELER	Isabel et Ruedi	St-Légier
BENMOUSSA Elie	RICHNER Sylvia	Montreux
BERARD	Christian et Albane	Clarens
BERGIEN	Charles et Pugh	Lonay
BERNARD	Raymond et Angela	Chesières
BETTSCHART	Sébastien et Florence	Lausanne
BEZMANN	Jean-W. et Ruth	Turin (Salins)
BISE-THOMET	Krystin et Jean-Marc	Clarens
BOLOMEY	Gilbert et Christine	Vevey
BONARD	Jacques	Corsier-s/Vevey
BRAILLARD	Olivier et Isabelle	Blonay
BRUNNER	Rose et Jurg	Urmasch
BÜHLER	Anne-Lise et Jacques	Clarens
CAPELLI	Dominique et Marinette	Roche
CHAMOREL	Marcel et Denise	Corseaux
CHAPELET	Roland	Clarens
CHAPERON	AGUET Joël	Lausanne
CHATTON	Jean-Pierre	Villeneuve
CHAVANNES	Françoise	Villeneuve
CHENAL	Raymond	Clarens
CHEVALIER	Danielle et Claude	Montreux
CHEVALLAZ	Jean-Marc	Pully

CHEVALLEY	Claire et Eric	Lutry
COJONNEX Cédric	JUNOD Sarah	Essertines-Rolle
CORNARO	Yves	Montreux
COSTA FOURNIER	Patricia et Nicolas	Vevey
COTTIER	Gilbert et Isabelle	Territet
DEGALLIER - Delafontaine	Joël et Sylvie	Vucherens
DEL PERO	Franco	Tolochenaz
DELAY	Philippe et Denise	Cully
DENERVAUD	Mireille et Lionel	Aigle
DORMOND	Adrien et Lotti	Clarens
DORMOY	Valérian et Lilli	Glion
DOY CHEVALLEY	François et Monique	Daillens
DUCREST	Isabelle et Christian	Chardonne
DUPERTUIS-DIT-NEVEU	Catherine et Nicolas	Villeneuve
EMERY	Huguette et Jean-Marc	Veytaux
FASERO	Jean	Villeneuve
FAVRE- Wiler	René et Béatrice	Aigle
FELIX	Hannes et Christiane	Bex
FLÜCKIGER	André et Jocelyne	St-Sulpice
FORESTIER	Roland et Corinne	Corseaux
GARDIOL	Irène et Freddy	Pully
GASSER	Olivier et Anne-Isabelle	Veytaux
GEISER	Hansueli et Léonie	Territet
GERTSCH	Edmond et Madeleine	Pully
GILLIAND	Daniel et Claude	Aigle
GIRARDIN	Edmond et Cl.	Montreux
GOUJON	Christiane et Michel	La Tour-de-Peilz
GOY	Pierre-Antoine et Aase	Clarens
GRAF	William et Anne-Laure	Zermatt
GRAND Stéphanie	ZAMBAZ Sacha	Noville
GRAU-JUNOD	Kevin	Brent
GREZET	Jean-Claude et Martine	Vernier
GRUAZ	Jean-Paul et Sylvette	Féchy
GUISAN	Olivier et Françoise	La Tour-de-Peilz
HENCHOZ	Pierre et Eliane	Rix
HUMBEL	Jean-Pierre et Madeleine	Territet
JENNI Mario Romano	BUSTAMANTE GAGO Marinelly	Veytaux
JENNINGS	Stéphanie	Montreux
JENNY	Jean-Pierre et Françoise	Crissier
JONGENEEL	Jacques et Marianne	Montreux
KNECHT	Pierre	Territet
KUMMROW	Richard	Brent
KÜNG	Frédéric et Jeannette	La Tour-de-Peilz
LIECHTI	Jean-Claude et Christiane	Veytaux
MAILLEFER	Michel et Lotti	La Conversion
MARTIN-DELACHAU	Christine et Patrick	Lausanne
MAYOR-CHANSON	Jean-Marc et Anne-Lise	Belmont-Laus.
MESSINA Laurent	RODUIT Sandra	Mont-s/Lausanne
MICHELI	Dominique et Jacqueline	La Tour-de-Peilz
MITTERMAIR	Toni	Glion
MORIER	Jean et Elisabeth	Clarens
MÜLLER-HERMANN	Hans Jörg et Fabienne	Corseaux
NAEF	Philippe et Christine	Genève
NARBEL	Olivier	Morges
NICOLET	Daisy et Gérald	Chavornay
NIELSEN	Thomas E. et Victoria M.	Veytaux
NOBS	Catarina	Vernier
PANCINI	Claudio	Veytaux
PANISSOD	Dominique et Christiane	Veytaux
PAULING WITMER	Christopher et Franziska	Verbier
PELLET	Michèle et Yves	Cully
PERRUCHET	François	Veytaux
PFISTER	Myriam et Dominique	Corbeyrier
PFUND	Mary-Line	Porsel
PREITE	Daniel et Catherine	Chavannes-près-Renens
RAEDLER	Gérard et Rosemary	Pully
RAPIN	Mariluce et Jean-Louis	Hermenches

RENAUD-DE SIEBENTHAL	Nicolas et Christine	Grandvaux
RAUBER-RUSSI	Catherine	Cortebert
		Belmont s/Lausanne
ROCHAIX	Jean-Louis et Annette	
ROCHAT	Michel et Michèle	Veytaux
		Belmont s/Lausanne
ROMANO	Carmen et Daniel	St-Légier
SERVAIS	Illa et Christophe	
SCHAER	Alexandre et Héléne	Murten
SCHAER	Michel et Anne	La Tour-de-Peilz
SCHMID	Achille	Montreux
SCHMIDT	Marno et Ursula	Grandvaux
SCHULTHESS	Rodolphe et Clara	St-Légier
STUCKI	André et Elisabeth	Aigle
TARONI	Agnès et Guy	Veytaux
TARTAGLIA Gianfranco	MAGNIN Isabelle	Veytaux
TAUXE	François et Christiane	Apples
THEVENAZ	Jean-Pierre et Françoise	Yvorne
VALLOTTON	Sabine et Pierre	Remaufens
VERDON	Jean-Pierre	Vallamand
VIDOUDEZ	Pierre et Christine	Frenières-sur-Bex
VISINAND	Charles et Nadine	Territet
VON CAMPE	Gord	Villeneuve
VUATAZ	Nadine et Julien	Chessel
WICHT	Jean-Louis et Suzanne	Lausanne
WITWER	Philippe et Dominique	Noville
ZULAUF	Michel	Territet

Membres à vie

ABDULLA	Farouk	Veytaux
ABDULLA	Françoise	Veytaux
AESCHLIMANN	Catherine	La Tour-de-Peilz
AGUET	Pierre	Vevey
ALT	Frédéy	Jongny
ALTHAUS	Eric	Glion
AMACKER	Patrick	Gutenswil
AMPONSAH-Thélin	Antoinette	Villeneuve
ANET	Marie Louise	Veytaux
ANKEN	Jean-François	Prévêrenges
ASCIOTTO	Jo	Blonay
AUBORD	Rachèle	Clarens
AUBORT -Rod	Marie-Christine	Brent
BADEREAU	Jérôme DE	Paris
BADEREAU	Sylvie DE	Paris
BADOUX	Henri Olivier	Pully
BAECHTOLD	Daniel	Fürigen
BAGDASARIANZ	Isabelle	Genève
BALLY	Jeanne-Marie	Romainmôtier
BARMAN	Jean	Territet
BAUR	Jean-Louis	Veytaux
BERGER	Annette	Avenches
BERGER-Quartier-la-Tente	Rose-Marie	Lausanne
BEURET	Adrien	Noville
BIRBAUM	Yves	Granges/Veveyse
BIRRER- Guhl	Edouard	St-Triphon
BLASER	Emile	Brent
BLUM-RILEY	Heidi et Ian	Montreux
BONJOUR	André	Montreux
BONJOUR	Huguette	Montreux
BONJOUR	Jean-Paul	Territet
BONZON	Patrick	Pully
BORGEAUD	Christian	Villeneuve
BORLOZ	Albert	Territet
BORLOZ	Renée	Villeneuve
BOVAY	Alain	St-Légier
BOVAY	Gérald	Aubonne
BOVAY	Jean-Jacques	Châtelaine
BOVAY	Marguerite	Territet



Liste des membres au 31 décembre 2014

BOVAY	Michel	Pully	DESPOUDS	Liliane	Territet	GROOTE- Cordey	Isabelle de	Savigny
BOVAY - Lagger	Michel	Attalens	DESSEMONTET	Antoinette	Crissier	GUGELMANN	Geneviève	Clarens
BOVAY ROULIER	Nicole	Pailly	DESSEMONTET	Pierre	Yverdon-les-Bains	GUGELMANN	Patrick	Clarens
BOVET	Daniel	Lausanne	DESSIMOZ	Johnny	Pully	GUILLET	Olivier	Villeneuve
BOVEY	Claude	Gilon	DEVAUD	Bluette	Clarens	HABLUTZEL	Werner	Territet
BRAISSANT	Véronique	St-Sulpice	DI TRIA	Antonio	Clarens	HADORN-MARTIN	Renée	Roaix FR
BRECHET	Andrée	Veytaux	DICK- Guhl	Brigitte	Choulex	HALBRITTER	Marc	Montreux
BREMER	Margrit	Clarens	DIJKSTRA	Maxime	Neuchâtel	HAUSMANN	Pierre	Montreux
BRENDLE	Karl	Villeneuve	DOENNI	Charles	Herrenschwander	HAUSMANN	Sylvia	Clarens
BRÖENNIMANN	Jean	Noville	DOUSSE	André	Clarens	HEDIGER	Bernadette	Villeneuve
BROGLI	Max E.	Stäfa	DUMAS	Bernard	Genthod	HEGG	René	Genève
BRON	Alain	Veytaux	DUMAS	Jacques	Vuisternens-devant-Romont	HEINIGER	Jacques	Villeneuve
BRUCHER	Serena	Clarens	DUPRAZ	Albert	Clarens	HENCHOZ	Madelaine	Montreux
BRUN	Gertrude	Territet	DURIG	Fritz	Villeneuve	HERREN	Nicole	Yvorne
BRUNNER	Eric	Vevey	DURUZ	Antoinette	Versoix	HERREN	Noé	Yvorne
BUDRY	Christian	Chesalles-s/Oron	EMERY	André	La Tour-de-Peilz	HERREN	Robert	Yvorne
BUFFONI	Angelo	Genève	EMERY	Aurélie	Forel (Lavaux)	HERREN	Romain	La Tour-de-Peilz
BURGHERR	Arnold	Territet	EMERY	Marylise	Forel (Lavaux)	HERREN	Sacha	Clarens
BURKHALTER	André	Montreux	FAHRNI	Kurt	Saint-Légier	HOFER	François	S-chanf
BURNAND	Daniel	Prilly	FAVEZ	Jean-David	Carrouge VD	HOFER	Hans-Michael	Zürich
BURNAND	Nicole	Prilly	FAVRE	Pierre-Marcel	Lausanne	HONEGGER	Gilles	Champoussin
BURNAT	Michel-Basil	Crassier	FERLA	Michel	Clarens	HUBER	Alexandre	Montreux
BURRI	Jacqueline	Chermex	FERRER	Gabriel	Lausanne	HUBER	Theophil	Clarens
BYRDE	Janine	Territet	FESSELET-COMINA	Lucia	La Tour-de-Peilz	HUG - BURNOD	Charlotte	Zürich
CAPEL	Nicolas	Veytaux	FINGER	Alain	Monthey	HUGENHOLTZ	Lily Joan	Le Lignon
CARBONEL	Jean	Montreux	FINGER	Gérald	Villeneuve	HUGONNET	Christiane	Veytaux
CARBONEL	Josette	Montreux	FLÜCKIGER	Daniel	Villeneuve	HUGONNET	Yasmine	Veytaux
CARCIOFO	Angélique	Montreux	FOLLY	Gilbert	Lonay	IMBACH - Wicht	Andrée	Veytaux
CARDERINIS	Christine	Lausanne	FONJALLAZ	Patrick	Eppesses	IMSAND- Grandjean	Lisette	Val-d'Illiez
CARDINAUX	François	Chailly-Montreux	FORETAY-MERCIER	Thierry et Geneviève	Veytaux	ISELI	Sabine	Domdidier
CARDINAUX	Libère	Veytaux	FRACHEBOURG	Quentin	Nyon	ISENRING	Roland-Ed.	Clarens
CERISIER	Maurice C. DE	Fribourg	FRAEFEL- Anet	Denise	Veytaux	JACCARD	Marc	Morges
CEVEY	Pierre	Yverdon	FRAGNIERE	Louis	Moudon	JACCOTTET -Guillemaut	Paule	La Croix
CHAMOREL	Daisy	Ollon	FREHNER- Abatayo	Marites	Villeneuve	JACOB	Florian	Rieux
CHAPPUIS	Gérald	Veytaux	GAELE	Robert	Genève	JAQUES	Adalbert	Sainte-Croix
CHAPUISAT	Jean-Pierre	Chavannes	GAEMPERLI	Notker	Bussigny	JAQUES	Samuel	Clarens
CHERIX	Jean-Claude	Clarens	GEISER	Anne	Blonay	JAQUET	Albert	St-Légier
CHERPIT	Jean-François	Genève	GENDROZ	Claude	Morges	JAQUIER	René	La Tour-de-Peilz
CHESSEX	Alain	Clarens	GENET	Michel	Villeneuve	JATON	Pierre	La Tour-de-Peilz
CHEVALLAZ	Olivier	Château d'Oex	GERBER	Ueli	Villeneuve	JAUSSI	Frédéric	Versoix
CHEVALLEY	André	Clarens	GEYER	Josef	Mörschwil	JAUSSI	Jean-Philippe	Zürich
CHEVALLEY	Brigitte	Clarens	GFELLER	André	Clarens	JEANMONOD	Gérald	St-Gingolph
CHEVALLEY	Christine	Veytaux	GHIEMMETTI	Maria-Paola	Baar	JENNY	Norbert	Oberdürnten
CHEVALLEY	Pierre-Alexandre	Puidoux	GILLIERON	Luc	Vevey	JORDAN	Bertrand	Chessel
CHIARADIA	Aldo	Brent	GINIER- Chopard	Yvonne C.	Vevey	JORDIL	Jean-Marc	Echarlens
CHRISTIDIS MAYER	Joséphine	Montreux	GIOT	Heidi	Céligny	JUNOD	Raymond	Cugy
CLAVEL	Mirjana	Veytaux	GIOT	Maxime	Céligny	KAENEL	Gilbert	Lausanne
CODEREY	Janou	Lutry	GIRARD	Dominique	Chêne-Bougeries	KAESLIN	Jean-Pierre	Corbeyrier
CODEREY	Paul-Auguste	Lutry	GIROD	Romain	Troistorrents	KAMMER	Jean	Territet
COEFFIN	Nathalie	Versailles FR	GIROUD	Jacques	Villeneuve	KEISER- Okuni	Reiko	Clarens
COLLET	Jean-Paul	Clarens	GIULI	Georges DE	Grand-Lancy	KELLER	Heinz	Neuhausen
COLOMBARA	Marc	Monthey	GIULI	Jean-Noël DE	Jussy	KESPY	Danielle	La Tour-de-Peilz
COMAN	Dr. Nicolas	Territet	GLOHR	Philippe	Servion	KEUFFER	Marguente	Denges
CORBAZ	Jean-Paul	Montreux	GLOHR	Pierre	Montreux	KNÜSLI	Annelis	Bösingen FR
CORDEY- Borloz	Françoise	Savigny	GLUR	Marcel	Corseaux	KNÜSLI	Sévérine	Bern
CORNAMUSAZ	Christian	Bretaye	GOLAY	Michel	Jouxten-Mézery	KNÜSLI	Walter	Bösingen FR
COTTIER	Patrick	Esmonts	GOLAZ	Franck	Veytaux	KOENIG	Nicolas	Vevey
COTTINI	Denise	Veytaux	GOLAZ- Kennel	Carole	Veytaux	KOENIG	René	Vevey
COURVOISIER	Christophe	Clarens	GOSEWINKEL	Rolf	Montreux	KRAEGE	Malcolm	Veytaux
CRETTON	Johnny	Vufflens-la-Ville	GOTTREUX	Chantal	Blonay	KRAEGE-STOREY	Deirdre	Veytaux
CROSET	Laurent	Veytaux	GRAF	Alfred	Clarens	KRAEHENBUHL	Bernard	Blonay
CROTTAZ	Jean-Claude	Tolochenaz	GRAF- Amsler	Hermina	Clarens	KRAEHENBUHL	Catherine	Yvorne
DA COSTA SILVA	Vitor Manuel	Corseaux	GRAND	François	Villeneuve	KRESSMANN	Armin	Vevey
DE JOFFREY	Gilles	Chexbres	GREUB	Amanda	Chermex	KUHN	Heinrich	Herrenschwander
DEBLUE	Henri	Founex	GRIS	André	Villeneuve	LACHAT	Ida	Belmont
DELABRUYERE	Serge	La Tour-de-Peilz	GRIS	Christiane	Villeneuve	LACHER-COLOMBO	Claudine-Patricia	Niedergösgen
DELLA CASA - Coderey	Jeanne	Renens-près-Renens	GROOTE	Lucie de	Savigny	LAMBELET	Georges	Lausanne
DEPOISIER	Michel	Renens	GROOTE	Nicolas de	Savigny	LAMBELET	Viviane	Lausanne
DESPOUDS	Daniel	La Tour-de-Peilz				LANZI	Giovanni	Brent

Liste des membres au 31 décembre 2014



LARSEN	Aurélia	Bernex	PASCHE	John	Villeneuve	SCHNEIDER	Roland	Les Cullayes	
LECOULTRE	Lucette	Montreux	PASCHE	Michel	Montreux	SCHNEITER	Urs	Montreux	
LEDERMANN	Danielle	Corseaux	PASCHE - Tapernoux	Antoinette	Veytaux	SCHNYDER	Heinrich	Münsingen	
LEFRANC	Jack	Veytaux	PASQUALI-PURLOW	Mirabelle	Montreux	SCHOCH SANDMEYER	Muriel	Veytaux	
LEFRANC	Liliane	Veytaux	PASTORI	Jean-Pierre	Lausanne	SCHÖNENBERG	Peter et Ursula	St-Légier	
LEHNER	René-Pierre	Montreux	PELLET	Jacqueline	Montreux	SCHRECKLING	Dominique	St-Légier	
LEONHARDT	Myriam	St-Légier	PERREAUD	John-Henry	Morges	SCHULER	Hans-Peter	La Forclaz	
LESNIEWSKI	Alexandre DE	Carouge	PERRET	Antoinette	Montreux	SCHÜRCH	Heidi	Ersigen	
LEW	Kevin E.	Los Angeles US	PERRET	Daniel	St-Sulpice	SCHWAAB	Jean Jacques	Lausanne	
LIDDICOAT	Douglas	Veytaux	PERRET	Marcel	Ollon	SCHWEIZER	Paul	Niederwangen	
LIEBHERR	Sabine	Clarens	PERRET	Monique	Ollon	SCHWEIZER	RONNERSTRÖM	Viviane	Veytaux
LILLA	Roger	Le Mont-Pèlerin	PERRIN	Jacques	Lausanne	SEMMLER	Klaus-Dieter	Lausanne	
LOGOZ	Michel	Lausanne	PERRIN	Julien	Montreux	SEVEGRAND	Anne-Marie	Veytaux	
LOI ZEDDA	Fabien	Epalinges	PERRIN	Olivia	Clarens	SEVEGRAND	Philippe	Veytaux	
LONGCHAMP	Bernard	Cugy	PERRIN	Stéphane	Montreux	SEYDOUX	Florence	Chernex	
LUETHI	Valentin	Onex	PERRIN	Wendy	Montreux	SEYDOUX	Philippe	Chernex	
LUGRIN	Gilles	Chernex	PERROUD	Isabelle	Montreux	SIEGRIST	Bruna	Montreux	
LUSCHER	Monique	Clarens	PETIGNAT	Jean-François	Veytaux	SIGMOND	Heidi	La Tour-de-Peilz	
LUTHI- Graf	Evelyne	Villeneuve	PETITPIERRE	Myriam	Mont-s/Lausanne	SIMON	Jean-Louis	Pully	
MAGES	Roland-L.	Lausanne	PHILIPPOSIAN	Lise	Morges	SIMOND	Jean - Claude	Morrens	
MAMIN	Yves	Blonay	PIGUET	Jean - Claude	Yverdon	SPAHN	Pierre-André	Montreux	
MANUEL	Alexandre	Crissier	PIGUET	Jean-Luc	Veytaux	STEDRAK	Peter	Zurich	
MARCHAND	Jean-Pierre	Territet	PILET	Angelika	Veytaux	STOCKELL	Dorothy	Genève	
MARCLAY	Philippe	Champéry	PILET	Catherine	Stansstad	SUDAN	Rémy	Fribourg	
MARZETTA	Charles	Veytaux	PILET	Jean-François	Veytaux	SUDAN COTTING	Emile	Givisiez	
MASSARD	Pierre	Veytaux	PITTET	Jacques	La Tour-de-Peilz	SULLIGER	Janine	Chernex	
MASSON	Anne-Marie	Blonay	PITTET	Marie-Claude	Veytaux	TALON	Gilbert	Chernex	
MATULIONIS	Algirdas	Kaunas-Lituanie	PITTET	Olivier	St-Légier	TALON	Michel	Territet	
MAURER	Charlotte	Clarens	PITTET	Pascal	Veytaux	TARONI	Renée	Veytaux	
MAURER	Gilbert	Veytaux	PITTIER	Pierre-Alain	Saint-Légier	TER MEULEN	Alice G. B.	Givins	
MAURER	Jean-Jacques	St-Sulpice	PORTMANN	Enrico	Vevey	TERZI	Inge	Montreux	
MAYOR	Denise-Monique	Potelières FR	POTTERAT	Jean-François	Cully	THELIN	Sonia	Veytaux	
MEIER	Silvan	Ecublens	PRILLER	Josef et Gabriele	Neusaess DE	THEUBET	Denis et Evelyne	Veytaux	
MEISTER	Philippe	Villeneuve	PROBST	Jean-Marc	Lausanne	THEVENAZ- Payot	Edouard et Dolly	Mollie-Margot	
MENTHONNEX	Jean	Territet	PUNZIEUX	Jean-Luc	Veytaux	THOMMEN	Wilhelm	Brent	
MERCANTON	Eric	Forel (Lavaux)	PUNZIEUX	Olivier	Cergnat	TINGUELY	Stana	Clarens	
MERCANTON	Olivier	Forel / Lavaux	PURSLOW-CAPT	Mireille	Montreux	TISSOT	Roland	Clarens	
MERTZENFELD	Georges DE	Monts-de-Corsier	RABOUD	Bertrand	Granges-Veveyse	TOBLER	Peter R.	Chernex	
MESSEILLER	Yves	Villeneuve	RAMSEYER	Denis	Veytaux	TOMBEZ	Wilfred	Salavaux	
MICHELET	Carmen	Clarens	RAPIN	Olivier	Montreux	TRAMACERE	Aldo	Brent	
MICHELLOD	Stéphane	Ollon	RAUSING	Birgit	Territet	TREUTHARDT	Pascal-Olivier	Binningen	
MICHETTI	Franco	Montreux	REATO	Jean-Jacques	Villeneuve	TROENDLE	Céline	Aigle	
MINGARD	Pierre	Montreux	REGAMEY	Jean-Claude	Lausanne	TROLLIET	Sylvie	Lausanne	
MINGARD -Nicollier	Madeleine	Rennaz	REGNE	Dad	Territet	TSCHUMI	P.	Sion	
MITARD	Jean-Pierre	Vuarens	REICH	Ursula E.	Glion	TSCHUMI	Pierre C.	Sion	
MONITION	Jacques	Montreux	RIESTERER	Judit	Corseaux	TSCHUMY	Adrien	Prangins	
MONTANGERO	Robin	Bussigny	RIOLO	Charles Claude	Chamby	TZAUT	Jacques René	Vufflens-le Ch.	
MONTANGERO- Biondo	Nina	Montreux	ROCHAT	Claude	Rougemont	URL	Eberhard	Bussigny	
MORANDI	Renato	Pully	ROCHAT	Dr. Eric	St-Légier	VACCHINI	Nicola	Montreux	
MOSER	Marc-Olivier	Villeneuve	ROCHAT	Pierre	Villard-Chamby	VAGO	André	Montreux	
MOTTIER	Edouard	Clarens	ROLL PIGUET	Anne Catherine	Genève	VAGO	Josianne	Montreux	
MULLER	Christian	Territet	RONNERSTRÖM	Sven Göran	Veytaux	VAGO	Laurent	Fully	
MULLER	Dominique	Glion	ROOS	André	Blonay	VAGO	Regula	Blonay	
MULLER	Gilbert	Clarens	ROSAT	Jean-Claude	Château d'Oex	VANNOTTI	René	Lausanne	
MULLER	Pierre	Veytaux	RUEGG	Irène	Veytaux	VANZO	Alexandre	Echallens	
MUNIER	Albert	Tartegnin	RUEGG	Walter	Villette (Lavaux)	VERNEZ	Marie-Laurence	Blonay	
NARBEL	Françoise	Pully	RUEY	Claude	Nyon	VERNEZ	Yves	Blonay	
NICOLLIER	François	Villeneuve	SANDMEYER	Guy	Veytaux	VEUILLET	Claude	Troistorrens	
NICOLLIER	Jean	La Tour-de-Peilz	SARTO	Pietro	Saint-Prex	VIDOUDEZ	Michel	Blonay	
NICOLLIER	Kelly	St-Légier	SAVOY	Philippe	Granges /Veveyse	VIDOUDEZ	Renée	Blonay	
OGUEY	Michel	Clarens	SCHAER	Anne	Veytaux	VINCENT	Patrick	Neuchâtel	
OLSOMMER	Liliana	Montreux	SCHAER	Hugo	Veytaux	VIOLI	Patricia	Clarens	
OPRAN	Margareta	Pully	SCHERLER	Gertrude	Tavel s/Clarens	VIQUERAT	Denis	Clarens	
OPRAN	Ovidiu	Pully	SCHERLER	Jürg	Tavel s/Clarens	VIQUERAT	Philippe	Chardonne	
PACHE	Josiane-Geneviève	Aigle	SCHILLING- Böckli	Marylse	Bottighofen	VOEGLI	Peter	Clarens	
PAHUD	Zoé	Aubonne	SCHMID	Charles	Prangins	VOGEL- Vuillierme	Pierre	Préverenges	
PAOLINI	Elena	Montreux	SCHMID	Jean-Pierre	Clarens	VOGELI	Christian	Onex	
PAOLINI	Manuela	Montreux	SCHMUTZ	Daniel	La Tour-de-Peilz	VOLET	Boris	Le Mont-Pèlerin	
PASCHE	Claire	Montreux				VOLET	Daniel	Villeneuve	

VOLET	Elisabeth	Vevey
VOLET	Serge	Villeneuve
VÖLLMY-PITTET	Chantal	Lutry
VOUARDOUX	Frédéric	Veytaux
VOUTAZ	Eric	Saxon
VUICHARD	Armand	Chernex
VUILLEMIN	Philippe	Lausanne
VULLIERME	Henri-François	Montreux
VURLOD	Lucy	Villeneuve
WENNER	Françoise	Villeneuve
WENNER	Marc B.	Villeneuve
WERZ	Jean-Claude	Wil SG
WERZ	Rita	La Tour-de-Peilz
WETTSTEIN	Laurette	Lausanne
WICHT	Françoise	Veytaux
WICHT	Michel	Veytaux
WICKY	Claude	Montreux
WIEDMER	Janine	Montreux
WILLI	Daniel	Montreux
ZACK	Lucas	Winterthur
ZAHEDI	Mahnaz	Veytaux
ZEILER	Roland	Montreux
ZELLER	David	Bouveret
ZELLER	Michel	Clarens
ZIEGLER	Jacqueline	Spiez
ZUFFEREY	Frédy	Ursy
ZUMBRUNNEN	Georges	Küsnacht
ZUMBRUNNEN	Henri	Territet

Membres collectifs

ANCIENS HELVETIENS VAUDOIS	Ecublens
ASSOC. DES AMIS DES BATEAUX A VAPEUR DU LEMAN	Clarens
ASSOC. DES AMIS DU CHÂTEAU DE GRANDSON	Grandson
ASSOC. ROMANDE DES HOTELIERS ARH	Lausanne
CAISSE D'EPARGNE RIVIERA	Vevey
CHANSON DE MONTREUX	Corseaux
Commune de BLONAY	Blonay
Commune de BOURG-EN-LAUAUX	Cully
Commune de CHARDONNE	Chardonne
Commune de CHAVANNES-DE-BOGIS	Chavannes-de-Bogis
Commune de CHEXBRES	Chexbres
Commune de COMMUGNY	Commugny
Commune de CORSEAUX	Corseaux
Commune de CORSIER	Corsier-s/Vevey
Commune de COSSONAY	Cossonay-Ville
Commune de CRISSIER	Crissier
Commune de ECHALLENS	Echallens
Commune de ECHICHENS	Echichens
Commune de FOUNEX	Founex
Commune de JONGNY	Jongny
Commune de LAVEY-MORCLES	Lavey-Morcles
Commune de LE MONT-SUR-LAUSANNE	Mont-s/Lausanne
Commune de LEYSIN	Leysin
Commune de LULLY	Lully
Commune de LUTRY	Lutry
Commune de MONTREUX	Montreux
Commune de MORGES	Morges
Commune de OLLON	Ollon
Commune de ORMONT-DESSOUS	Le Sépey
Commune de ORMONT-DESSUS	Les Diablerets
Commune de PAYERNE	Payerne
Commune de PERROY	Perroy
Commune de PRILLY	Prilly
Commune de PUIDOUX	Puidoux
Commune de ROLLE	Rolle
Commune de ST-PREX	St-Prex
Commune de ST-SAPHORIN	St-Saphorin/Lavaux

Commune de ST-SULPICE	St-Sulpice
Commune de SULLENS	Sullens
Commune de TANNAY	Tannay
Commune de VEVEY	Vevey
Commune de VEYTAUX	Veytaux
Commune de VILLENEUVE	Villeneuve
CONFREDIE DU GUILLON	Mont-s/Lausanne
DURGNAT S.A.	Villeneuve
ECA	Pully
EUROTEL RIVIERA	Montreux
EVENTS & SAVEURS Sarl	Genolier
FONDATION BEAU-SITE	Clarens
FORCES MOTRICES HONGRIN - LEMAN SA	Lausanne
GOLF HOTEL RENE CAPT SA	Territet
GINOX SA	Chailly-Montreux
HOTEL MONTREUX PALACE SA	Montreux
KUNZLI FRERES SA	Villeneuve
LINSIG S.A.	Montreux
MONTREUX - OBERLAND BERNOIS	Montreux
NOBLE ABBAYE DES ECHARPES BLANCHES	Clarens
OBRIST S.A.	Vevey
OFFICE DU TOURISME VAUDOIS	Lausanne
RESIDENCE HOTELIERE BEAU-SEJOUR SA	Lausanne
RIMELLA & CONSOLE S.A.	Vevey
ROMANDE ENERGIE S.A.	Morges
ROMAN MAYER SA	Montreux
TAXA S.A.	Forel (Lavaux)
UAPE SCOUBIDOU	Montreux
VAUDOISE ASSURANCES	Vevey

Membres junior / Club Drako

Au 31 décembre 2014, l'Association a enregistré 247 adhésions pour cette nouvelle catégorie de membres (jeunes âgés de 6 à 14 ans). Ces jeunes membres – qui ne disposent pas de droit de vote (art. 10 des statuts) - ne sont pas mentionnés nominativement.



LES AMIS DE CHILLON

